

FICHA DE INVENTARIO Y VALORACIÓN DE BIENES CULTURALES INMUEBLES

USO EXCLUSIVO DEL MINISTERIO DE CULTURA		INMUEBLE No	MZ	001
Código Nacional		Hoja 1	PR	025

1. DENOMINACIÓN

1.1. Nombre del Bien	KR 2 11 65	1.2. Otros nombres	N.A.
1.3. Pertenece a valoración colectiva	No	1.4. Nombre	N.A.

2. CLASIFICACIÓN TIPOLÓGICA

2.1. Grupo Patrimonial	Material	2.2. Subgrupo Patrimonial	Inmueble
2.3. Grupo	Arquitectónico	2.4. Subgrupo	Arquitectura habitacional
2.5. Categoría	Vivienda urbana	2.6. Subcategoría	Vivienda unifamiliar

3. LOCALIZACIÓN

3.1. Departamento	Bogotá	3.2. Municipio	Bogotá D.C.
3.3. Nomenclatura	KR 2 11 65	3.4. Nomenclatura antigua	N.A.
3.5. Barrio	Egipto	3.6. Código Barrio	003105
3.7. Dentro de sector urbano histórico	Si	3.8. Nombre sector urbano	Sector Urbano Antiguo
3.9. No. de manzana	001	3.10. No. de predio	025
3.11. CHIP	AAA0030KJCX	3.12. Localidad	Candelaria
3.13. Dentro de perímetro urbano	Si	3.14. UPZ	94
3.15. Nombre UPZ	Candelaria		

4. CARACTERÍSTICAS FÍSICAS DEL INMUEBLE

4.1. Características del predio		Área del predio (m2)	221.7
Frente (ml)	13.6	Área ocupada (m2)	165.1
Fondo (ml)	16.3	Área libre (m2)	56.6
4.2. Características edificación			
	1	2	3
Número de pisos	X		más pisos
Uso por piso	Residencial	N.A.	N.A.

5. INFORMACIÓN CATASTRAL

5.1. Cédula catastral	11 2 16	5.2. Matrícula inmobiliaria	050C01476314
5.3. Clase de predio	No PH	5.4. Destino económico	Residencial
5.5. Tipo de propiedad	Particular	5.6. Avaluo Catastral	234588000
5.7. Valor referencia terreno m2	\$ 1,450,000		

6. NORMATIVIDAD VIGENTE

6.1. POT-PBOT-EOT	POT	6.2. Enlace documento	http://www.alcaldia bogota.gov.co/sisjur/normas/ Norma1.jsp?i=3769
6.3. Reglamentación	Decretos 469 de 2003 y 492 de 2007		
6.4. Declaratoria BIC (si/no)	Si	6.5. Ambito declaratoria	Distrital
6.6. Acto admin que declara	Decreto 678 de 1994	6.7. Nivel de Intervención	N2-T1-G1
6.8. Aplicable a	N.A.		

7. OBSERVACIONES

N.A.

8. LOCALIZACIÓN



9. FOTOGRAFÍA DEL INMUEBLE



Fuente: Equipo Fotografía PEMP Patrimonio Inmueble

10. FOTOGRAFÍA DEL CONTEXTO **11. FOTOGRAFÍA ANTIGUA**



Fuente: Equipo Fotografía PEMP Patrimonio Inmueble Fuente: Recorridos fotográficos por el centro de Bogotá, Noviembre 1981 - Febrero 1982. Colcultura

	Diligenció:	PEMP Patrimonio Inmueble	Código de identificación	Hoja 1
	Fecha:	2016-2017	003105001025	de 5
	Revisó:	PEMP Patrimonio Inmueble		
	Fecha:	2018		

FICHA DE INVENTARIO Y VALORACIÓN DE BIENES CULTURALES INMUEBLES
USO EXCLUSIVO DEL MINISTERIO DE CULTURA

INMUEBLE No MZ 001

Código Nacional

Hoja 2 PR 025

12. ORIGEN

12.1. Fecha	No documentado	12.2. Siglo	XX
12.3. Momento histórico	Comienzos	12.4. Periodo histórico	Republicano
12.5. Diseñador (es)	No documentado	12.6. Constructor (es)	No documentado
12.7. Fundador (es)	No documentado	12.8. Filiación	No documentado
12.9. Influencia	S. XIX	12.10. Uso original	Residencial

13. OCUPACIÓN ACTUAL

	Propiedad	Admin	Arriendo	Comodato	Tenencia	Poseción
Ocupación actual	X					
Observaciones	N.A.					

	PROPIETARIO	OCUPANTE
13.1. Nombre/ Razón social	Blanca Panesso Gonzalez	Juan Giraldo
13.2. Tipo de documento	Cédula de ciudadanía	Cédula de ciudadanía
13.3. Número documento	20200871	7943015
13.4. Dirección	No documentado	KR 2 11 65
13.5. Departamento	No documentado	Bogotá D.C.
13.6. Municipio	No documentado	Bogotá
13.7. Teléfono	No documentado	3102476240
13.8. Correo electrónico	No documentado	No documentado

14. DESCRIPCIÓN

Inmueble de 1 piso paramentado en un predio medianero con forma rectangular, cuyas dimensiones son: frente de 13.6 m y fondo de 16.9 m, logrando una proporción de 1 a 1.2 veces aproximadamente, con frente sobre la Carrera 2. La ocupación del predio se realiza a través de un volumen con patio central. A él se accede a través de un zaguán que conduce directamente al patio, con galerías apoyadas sobre pies derechos. En torno al patio existen 7 alcobas, 2 de ellas en la crujía de acceso, sala comedor y un local en la misma crujía, 1 baño, y un patio esquinero al norte. La fachada consta de 1 piso con vanos verticales, zócalo revocado y alero de caja en madera, y está resuelta en el plano de paramento. Por el extremo norte cuenta con un acceso con marco sencillo en relieve; a continuación, 3 vanos de ventana de caja en madera, y otro acceso con las mismas características del ya descrito. El sistema estructural es de muros de carga en adobe con cubierta a 2 aguas en teja de barro y estructura de madera. Los muros presentan revestimiento de pañete y pintura, y los pisos en cemento y baldosa de porcelanato. Cuenta con cielorrasos en Drywall, y carpinterías en madera.

15. OBSERVACIONES

Los períodos corresponden a la clasificación propuesta por el Manual de inventario Inmueble expedido por el Ministerio de cultura. Las épocas y siglos identificados en las fichas son aproximados, clasificados de acuerdo con sus características del lenguaje arquitectónico, estructura y materiales correspondientes. No obedecen a un estudio exhaustivo de cada inmueble, su precisión será realizada por el estudio histórico que se exija en la presentación de requisitos para su intervención.

16. FOTOGRAFÍAS INTERIORES

Fuente: Equipo Levantamientos PEMP Patrimonio Inmueble

17. RESEÑA HISTÓRICA

Inmueble construido en las primeras décadas del Siglo XX, correspondiente al período republicano, en una manzana de origen colonial; denota un lenguaje ecléctico con influencia de la arquitectura del siglo XIX. Destinado para vivienda, hoy en día mantiene su uso original; es propiedad de Blanca Panesso González, pero no se conocen datos de diseñador o constructor. En aerofotografías históricas se observa que entre 1953 y 1976 perdió parte de la cubierta de la crujía posterior, a lo cual posiblemente responde el cambio de material en esta área de la cubierta, y que en la década de 1980 se instaló una marquesina en el patio. De las dimensiones y decoración de los vanos en fachada es posible deducir que estos responden a alteraciones en el diseño original; al interior del inmueble se observan muros curvos que no coinciden con la distribución ortogonal, y subdivisiones en los espacios principales. No se conocen datos de solicitudes de intervención ni de antecedentes de archivo.

18. PLANIMETRÍA (PLANTA ARQUITECTÓNICA)

Planta primer piso
FUENTE:

Equipo Levantamientos PEMP Patrimonio Inmueble

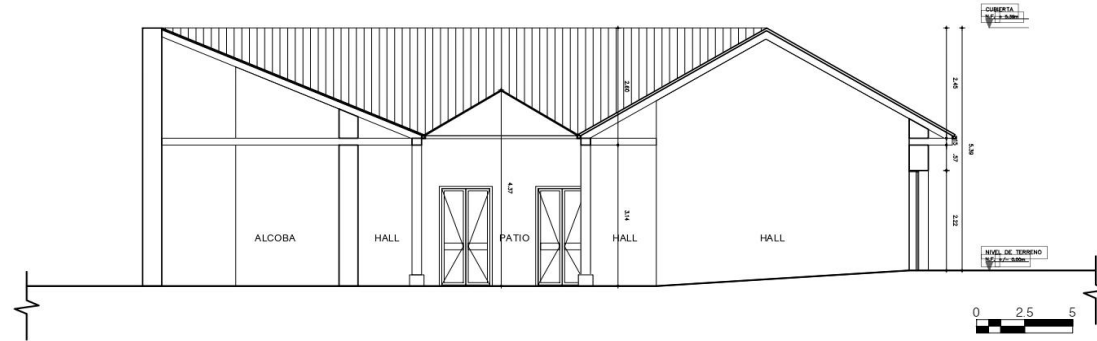
19. PLANIMETRÍA (FACHADA, CORTE)

Corte longitudinal

Fuente: Equipo Levantamientos PEMP Patrimonio Inmueble



Fachada Oriente

Fuente: Equipo Fotografía PEMP Patrimonio Inmueble

20. VALORACIÓN

Valor histórico: El inmueble, construido en las primeras décadas del siglo XX, pertenece al período republicano y conserva su tipología original y lenguaje arquitectónico sin intervenciones significativas, más allá de la instalación de una marquesina en el patio y la modificación de materiales en parte de la cubierta, probablemente por pérdida de material. La configuración de fachada, sin embargo, puede responder a alteraciones en el diseño original, al igual que la distribución espacial, resultado de subdivisiones y modificación de muros. Es representativa de la arquitectura doméstica de este sector tradicional, surgido durante el período colonial, y testigo de importantes transformaciones de la ciudad a lo largo de su historia.

Valor estético: De acuerdo con lo descrito, el inmueble conserva su diseño original, representativo del período republicano, con influencia del lenguaje de la arquitectura tradicional, evidente en un diseño de fachada modesto y una distribución en torno a un patio central con galerías apoyadas en pies derechos, de acuerdo con las técnicas constructivas de la época. Se observan, sin embargo, modificaciones en la distribución de muros, algunos de los cuales presentan curvaturas. También es posible que en fachada se hayan realizado modificaciones para regularizar los vanos, pero conservando el lenguaje de la arquitectura original, a través de la cual, junto con la altura, se integra armónicamente en un perfil urbano homogéneo.

Valor simbólico: El inmueble hace parte del conjunto urbano que define el Centro Histórico y es muestra de la arquitectura doméstica tradicional, con un diseño modesto de acuerdo con las posibilidades técnicas de la época. Está vinculado al barrio Egipto, surgido sobre un asentamiento muisca en las faldas del cerro de Guadalupe, con la construcción de la ermita en 1651, y consolidado como un barrio obrero; testigo de la implementación de obras de infraestructura que transformaron la ciudad, y de importantes acontecimientos históricos, el barrio fue escenario de graves problemas de inseguridad durante buena parte del s. XX, tras el auge de la fabricación clandestina de aguardiente. Actualmente en él se desarrolla un proceso de transformación con base en políticas culturales. (Yemail, 2014)

21. SIGNIFICACIÓN CULTURAL

El barrio corresponde a una de las primeras parroquias del período colonial, que se ha consolidado y ha permanecido en la ciudad. Egipto conserva su nombre original que alude a la Ermita de nuestra señora del destierro y huida a Egipto, construida originalmente en 1556. La arquitectura doméstica propia del barrio obrero periférico que fue Egipto, y las celebraciones tradicionales que allí todavía se realizan, como la fiesta de los Reyes, son aspectos que hoy identifican, caracterizan y permanecen en la memoria de los habitantes del barrio y de los Bogotanos.

 PEMP Plan Especial de Manejo y Protección Centro Histórico de Bogotá Instituto Distrital de Patrimonio Cultural	Diligenció:	PEMP Patrimonio Inmueble	Código de identificación	Hoja 4
	Fecha:	2016-2017		
	Revisó:	PEMP Patrimonio Inmueble	003105001025	de 5
	Fecha:	2018		

22. NIVEL DE INTERVENCIÓN

18.1 NORTE



CALLE 12

18.2 ORIENTE



CARRERA 2

18.3 SUR



CALLE 11

18.4 OCCIDENTE



CARRERA 3

23. OBSERVACIONES:

N.A.

	Diligenció:	PEMP Patrimonio Inmueble	Código de identificación	Hoja 5
	Fecha:	2016-2017		
	Revisó:	PEMP Patrimonio Inmueble	003105001025	de 5
	Fecha:	2017		